

JDBC 프로그래밍

524730-1
2022년 봄학기
3/30/2022
박경신

데이터베이스의 개념

- 데이터베이스(Database)
 - 여러 응용 시스템들의 통합된 정보들을 저장하여 운영할 수 있는 공용 데이터들의 집합
 - 데이터의 저장, 검색, 갱신을 효율적으로 수행할 수 있도록 데이터를 고도로 조직화하여 저장
- DBMS
 - 데이터베이스 관리 시스템(DataBase Management System)
 - 오라클(Oracle), 마이크로소프트의 SQL Server, MySQL, IBM의 DB2 등
- 데이터베이스 종류
 - 관계형 데이터베이스
 - 키(key)와 값(value)들의 관계를 테이블로 표현한 데이터베이스 모델
 - 키는 테이블의 열(column)이 되며 테이블의 행(row)은 하나의 레코드(record)를 표현
 - 현재 사용되는 대부분의 데이터베이스는 관계형 데이터베이스
 - 객체 지향 데이터베이스
 - 객체 지향 프로그래밍에 쓰이는 것으로, 정보를 객체의 형태로 표현하는 데이터베이스 모델
 - 오브젝트 데이터베이스(object database)라고도 부름

데이터베이스 사례

관계형 데이터베이스 구조

□ 관계형 데이터 베이스

- 데이터들이 다수의 테이블로 구성
- 각 행은 하나의 레코드
- 각 테이블은 키(key)와 값(value)들의 관계로 표현
- 여러 테이블 간에 공통된 이름의 열 포함
 - 이런 경우 서로 다른 테이블 간에 관계(relation)가 성립
- 대부분의 데이터베이스는 관계형 데이터베이스
 - JDBC API

두 테이블이 동일한 키를 가지고 있음 : 관계

employee_id	name
00001	김철수
00002	최고봉
00003	이기자

테이블 A

payroll_id	amount	employee_id
00000001	1000000	00002
00000002	2000000	00010
00000003	3000000	00021

테이블 B

객체지향 데이터베이스

□ 객체지향 데이터 베이스

- 객체 지향 프로그래밍에 사용
- 정보를 객체의 형태로 표현
- 오브젝트 데이터베이스(object database)라고도 부름
- 객체 모델이 그대로 데이터베이스에도 적용되므로 응용프로그램의 객체 모델과 데이터베이스의 모델이 부합됨

SQL과 JDBC

□ SQL(Structured Query Language)

- 관계형 데이터베이스 관리 시스템에서 사용
- 데이터베이스 스키마 생성, 자료의 검색, 관리, 수정, 그리고 데이터베이스 객체 접근 관리를 위해 고안된 언어
- 데이터베이스로부터 정보를 추출하거나 갱신하기 위한 표준 대화식 프로그래밍 언어
 - 다수의 데이터베이스 관련 프로그램들이 SQL을 표준으로 채택

□ JDBC(Java DataBase Connectivity)

- 관계형 데이터베이스에 저장된 데이터를 접근 및 조작할 수 있게 하는 API
- 다양한 DBMS에 대해 일관된 API로 데이터베이스 연결, 검색, 수정, 관리 등을 할 수 있게 함

JDBC 구조

□ JDBC 드라이버 매니저

- 자바 API에서 지원하며 DBMS를 접근할 수 있는 JDBC 드라이버 로드

□ JDBC 드라이버

- DBMS마다 고유한 JDBC 드라이버 제공, JDBC 드라이버와 DBMS는 전용 프로토콜로 데이터베이스 처리

□ DBMS

- 데이터베이스 관리 시스템. 데이터베이스 생성·삭제, 데이터 생성·검색·삭제 등 전담 소프트웨어 시스템

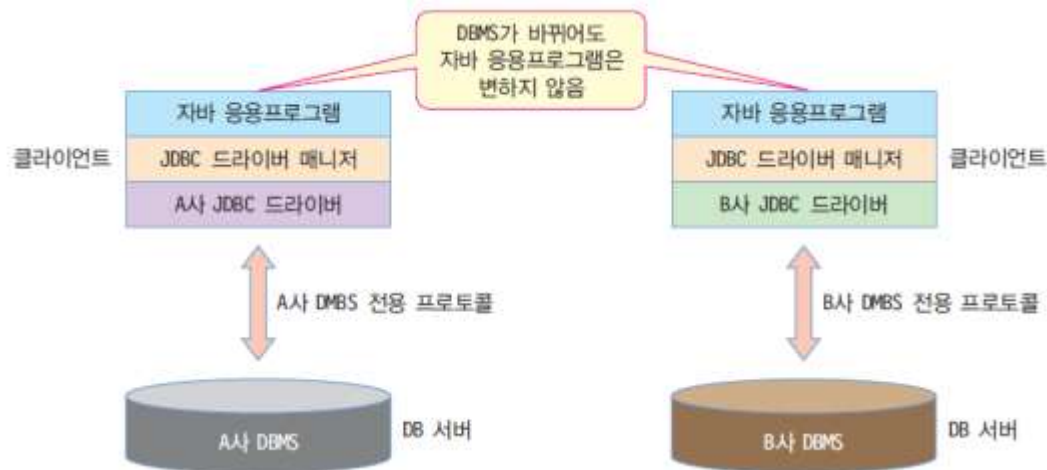

MySQL

□ MySQL

- 전 세계적으로 가장 널리 사용되고 있는 오픈 소스 관계형 데이터베이스 관리 시스템
- 관계형 데이터베이스 관리 시스템의 표준화된 사용자 및 프로그래밍 인터페이스인 질의언어 SQL(Structured Query Language)을 사용
- 매우 빠르고 유연하고 사용하기 쉽기 때문에 많은 기업에서 다양한 웹 기반 애플리케이션을 개발하는 데 사용

MySQL 서버 설치

<https://www.mysql.com/downloads/>

mysql.com DOWNLOADS DOCUMENTATION DEVELOPER ZONE

MySQL HeatWave

Faster Performance

- 5400x Faster than Amazon RDS
- 1400x Faster than Amazon Aurora
- 6.5x Faster than Amazon Redshift AQUA
- 7x Faster than Snowflake

Lower Total Cost of Ownership

- 2/3 the cost of Amazon RDS
- 1/2 the cost of Amazon Aurora
- 1/2 the cost of Amazon Redshift AQUA
- 1/5 the cost of Snowflake

Try Now Technical Guides

Free Webinars

MySQL Security from Data Protection to Regulation Compliance
Thursday, April 07, 2022

Oracle MySQL for Fintech and Financial Services
Thursday, April 21, 2022

MySQL for Beginners
Tuesday, April 26, 2022

More »

Contact Sales

USA: +1-866-221-0634
Canada: +1-866-221-0634

Germany: +49-89-143-01280
France: +33-1-57-60-83-57
Italy: +39-02-249-59-120
UK: +44-207-551-6447

Japan: 0120-065556

MySQL Enterprise Edition

MySQL Enterprise Edition includes the most comprehensive set of advanced features, management tools and technical support for MySQL.

Learn More »
Customer Download »
Trial Download »

MySQL Cluster CGE

MySQL Cluster is a real-time open source transactional database designed for fast, always-on access to data under high throughput conditions.

- MySQL Cluster
- MySQL Cluster Manager
- Plus, everything in MySQL Enterprise Edition

Learn More »
Customer Download » (Select Patches & Updates Tab, Product Search)
Trial Download »

MySQL Community (GPL) Downloads »

MySQL 서버 설치파일 다운로드

<https://dev.mysql.com/downloads/installer>

MySQL Community Downloads

MySQL Installer

General Availability (GA) Releases Archives

MySQL Installer 8.0.28

Select Operating System: Looking for previous GA versions?

Microsoft Windows

Windows (x86, 32-bit), MSI Installer	8.0.28	2.3M	Download
<small>(mysql-installer-web-community-8.0.28.0.msi)</small>			<small>MDS: 514667a7583995d271a20c89057115d0 Signature</small>
Windows (x86, 32-bit), MSI Installer	8.0.28	435.7M	Download
<small>(mysql-installer-community-8.0.28.0.msi)</small>			<small>MDS: ef229c0d7873a957d5aa0abc1e8586201 Signature</small>

i We suggest that you use the MD5 checksums and GnuPG signatures to verify the integrity of the packages you download.

ORACLE © 2022, Oracle Corporation and/or its affiliates.

[Legal Policies](#) | [Your Privacy Rights](#) | [Terms of Use](#) | [Trademark Policy](#) | [Contributor Agreement](#) | [우키 환경설정](#)

MySQL 서버 Default 타입으로 설치

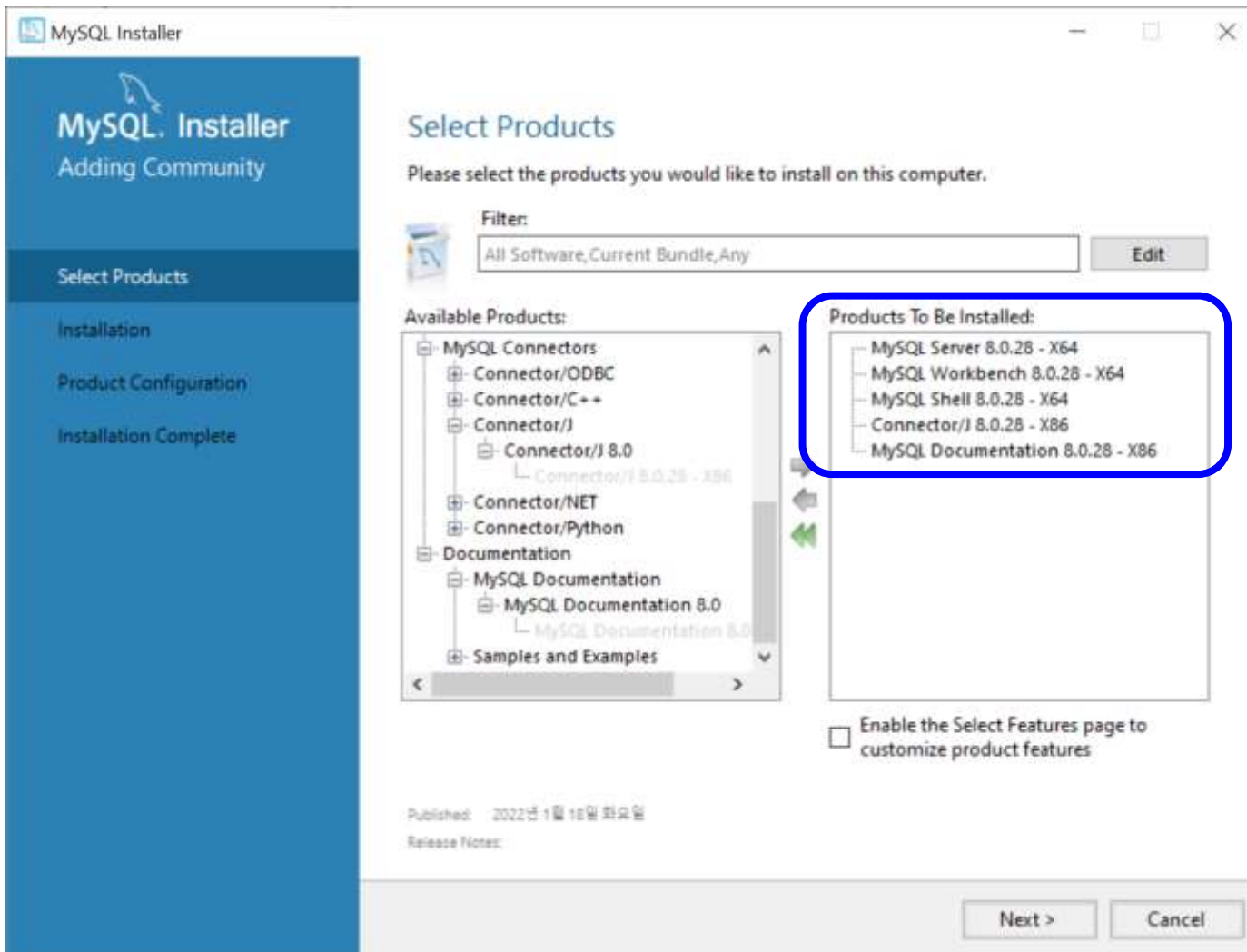

MySQL 서버 설치 및 설정

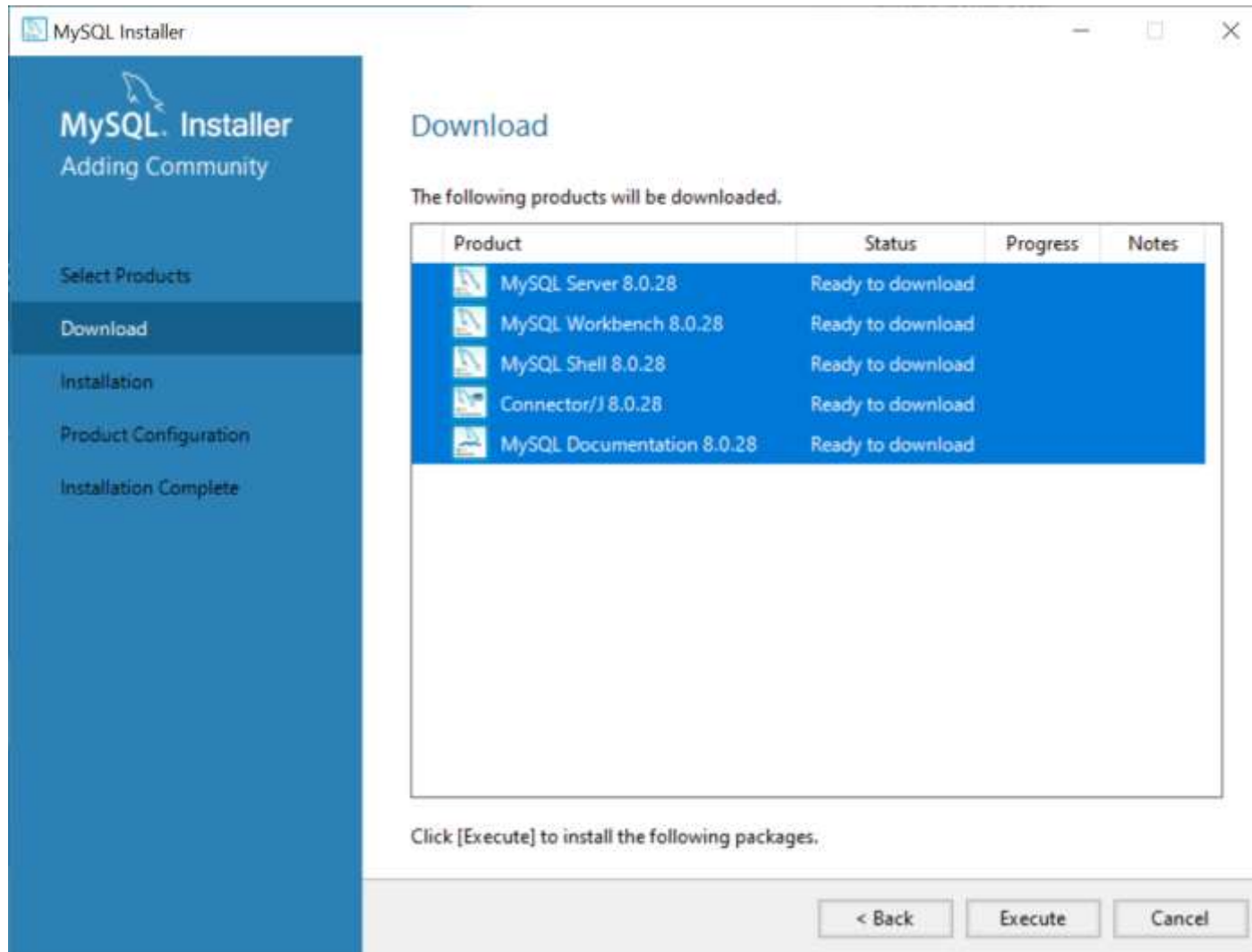

MySQL 서버 설치 및 설정

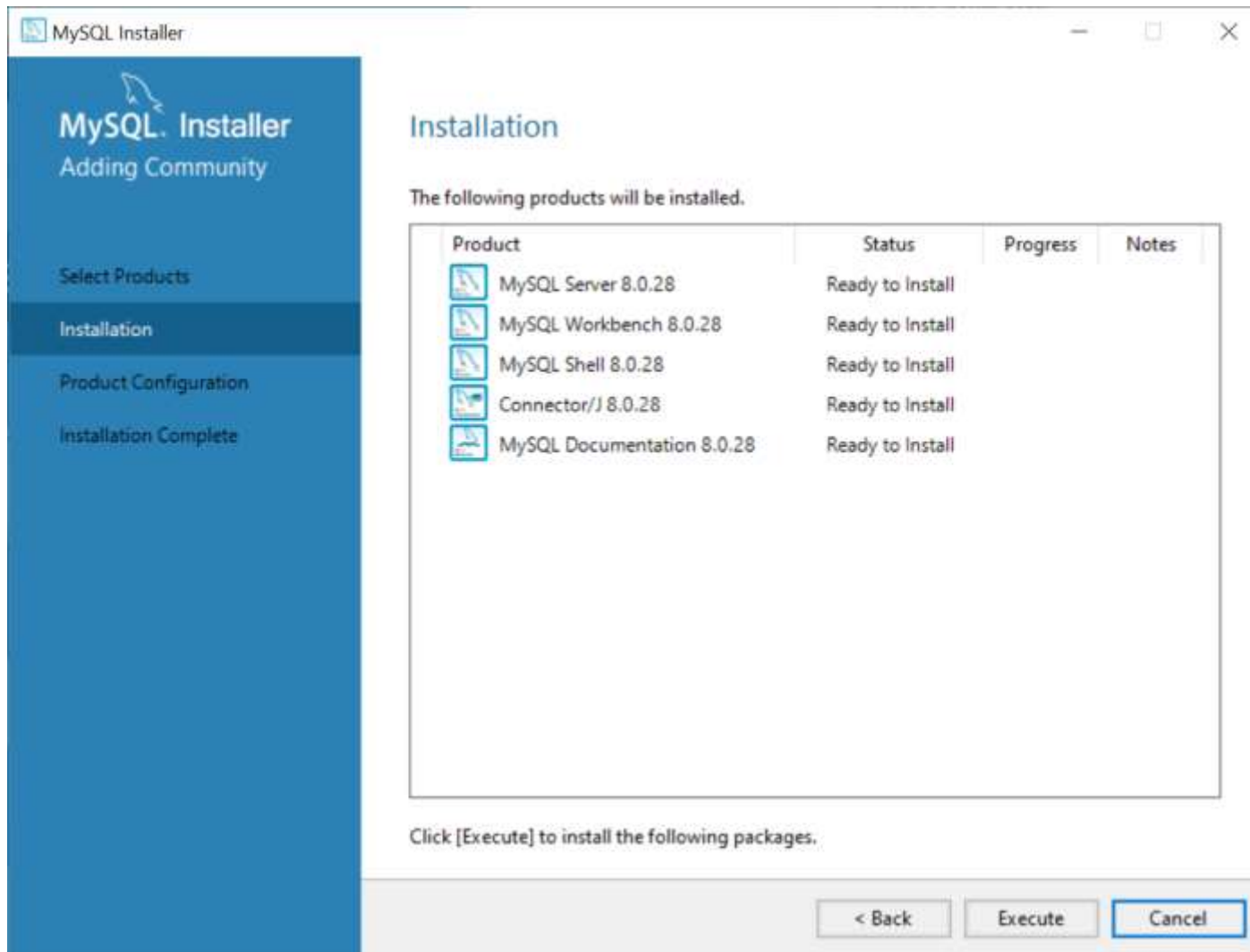

MySQL 서버 설치 및 설정

- Server Configuration Type:** A dropdown menu is set to 'Development Computer'. Below it, a note states: 'Choose the correct server configuration type for this MySQL Server installation. This setting will define how much system resources are assigned to the MySQL Server instance.'
- Connectivity:** A note says 'Use the following controls to select how you would like to connect to this server.' There are three options:
 - TCP/IP: Port is 3306, X Protocol Port is 33060.
 - Open Windows Firewall ports for network access
 - Named Pipe: Pipe Name is MYSQL
 - Shared Memory: Memory Name is MYSQL
- Advanced Configuration:** A note says 'Select the check box below to get additional configuration pages where you can set advanced and logging options for this server instance.' There is one option:
 - Show Advanced and Logging Options

At the bottom right, there are 'Next >' and 'Cancel' buttons.

MySQL 서버 설치 및 설정

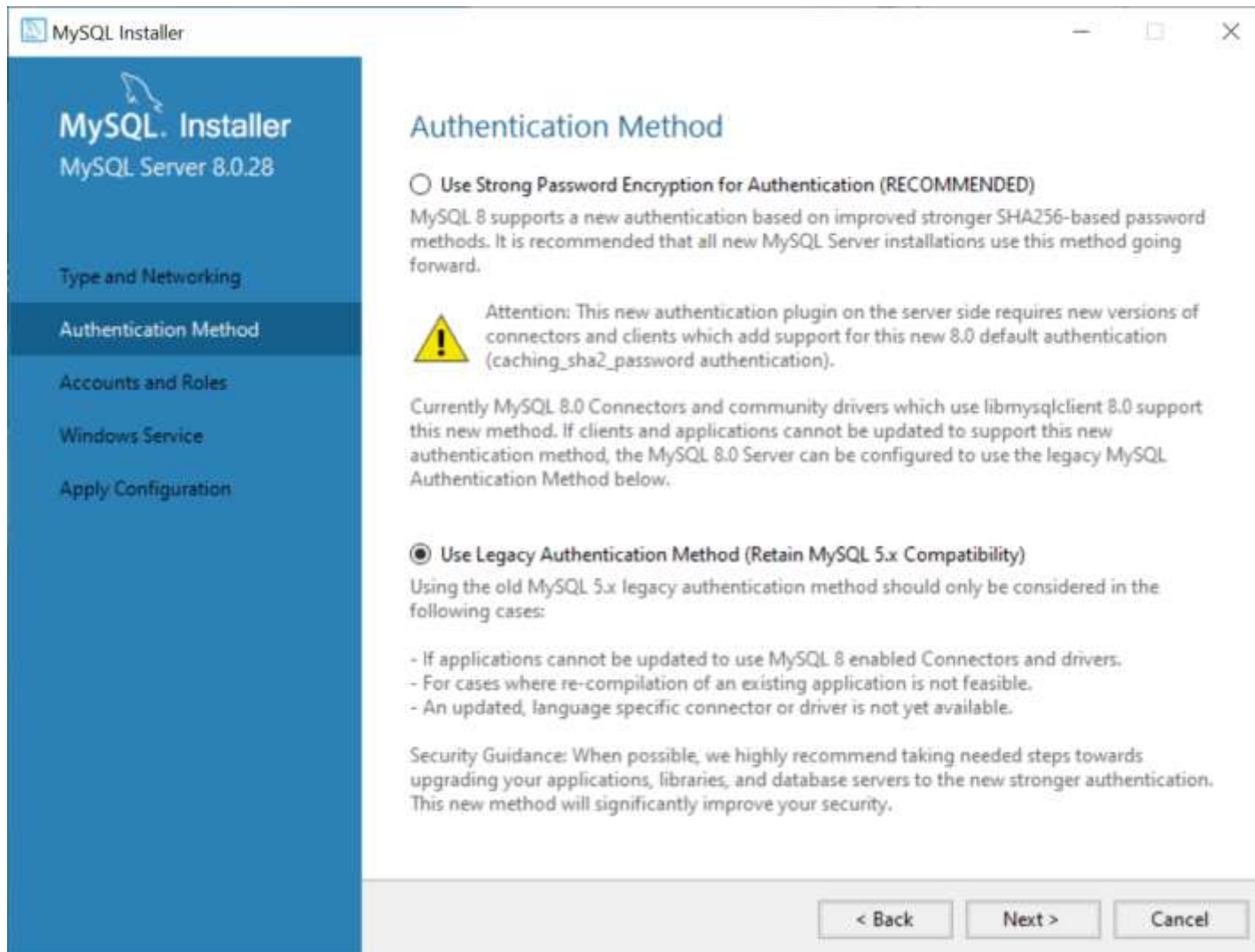

MySQL 서버 설치 및 설정

- Root Account Password:** A section with the instruction "Enter the password for the root account. Please remember to store this password in a secure place." It includes two password input fields: "MySQL Root Password:" and "Repeat Password:". Below these fields, the password strength is indicated as "Weak".
- MySQL User Accounts:** A section with the instruction "Create MySQL user accounts for your users and applications. Assign a role to the user that consists of a set of privileges." It features a table with three columns: "MySQL User Name", "Host", and "User Role". To the right of the table are three buttons: "Add User", "Edit User", and "Delete".

At the bottom of the window, there are three navigation buttons: "< Back", "Next >", and "Cancel".

MySQL 서버 설치 및 설정

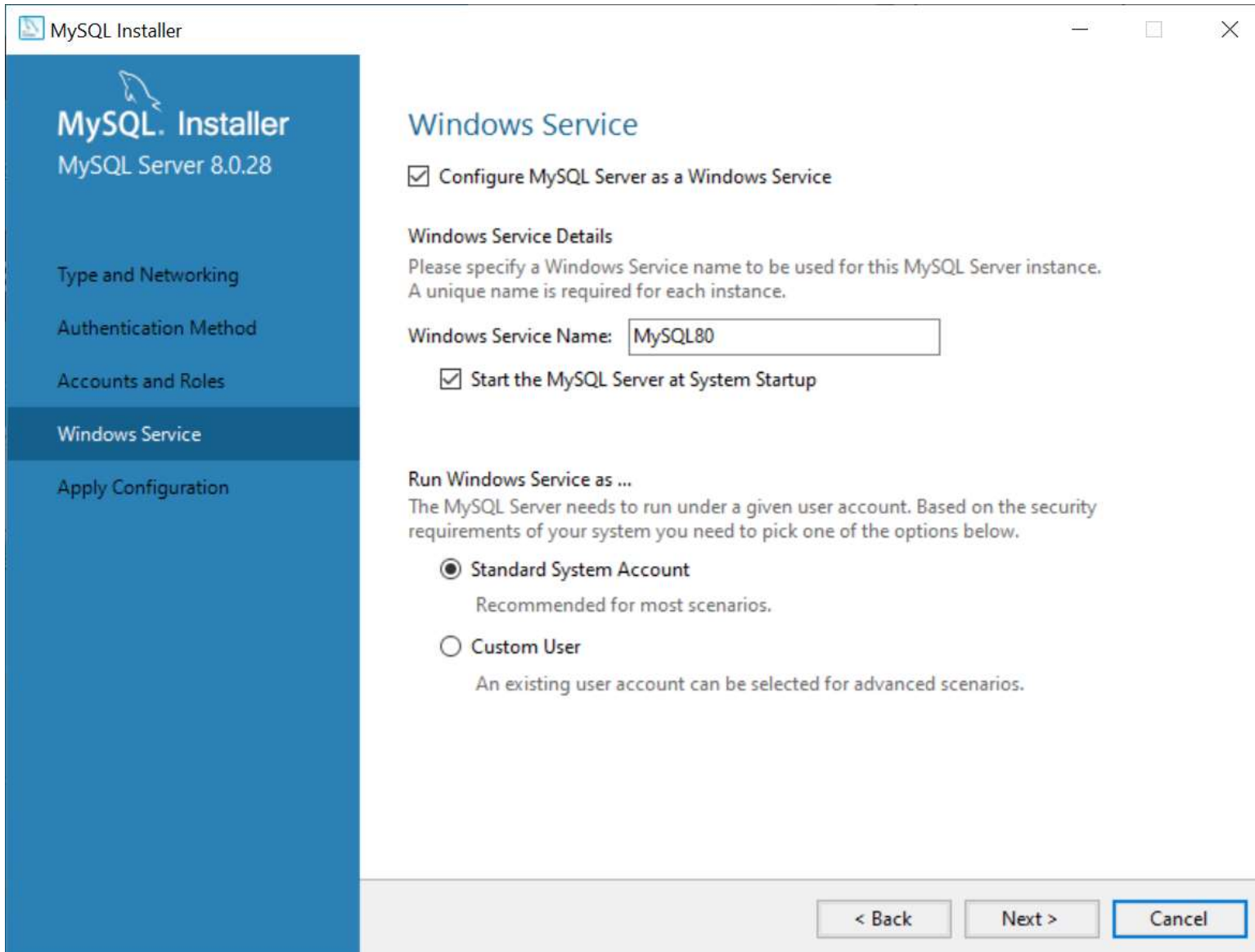

- Configure MySQL Server as a Windows Service
- Windows Service Details**
Please specify a Windows Service name to be used for this MySQL Server instance. A unique name is required for each instance.
- Windows Service Name:
- Start the MySQL Server at System Startup
- Run Windows Service as ...**
The MySQL Server needs to run under a given user account. Based on the security requirements of your system you need to pick one of the options below.
- Standard System Account
Recommended for most scenarios.
- Custom User
An existing user account can be selected for advanced scenarios.

At the bottom of the window, there are three buttons: '< Back', 'Next >', and 'Cancel'.

MySQL 설치 완료 및 서버 설정

MySQL 서버 설치 및 설정

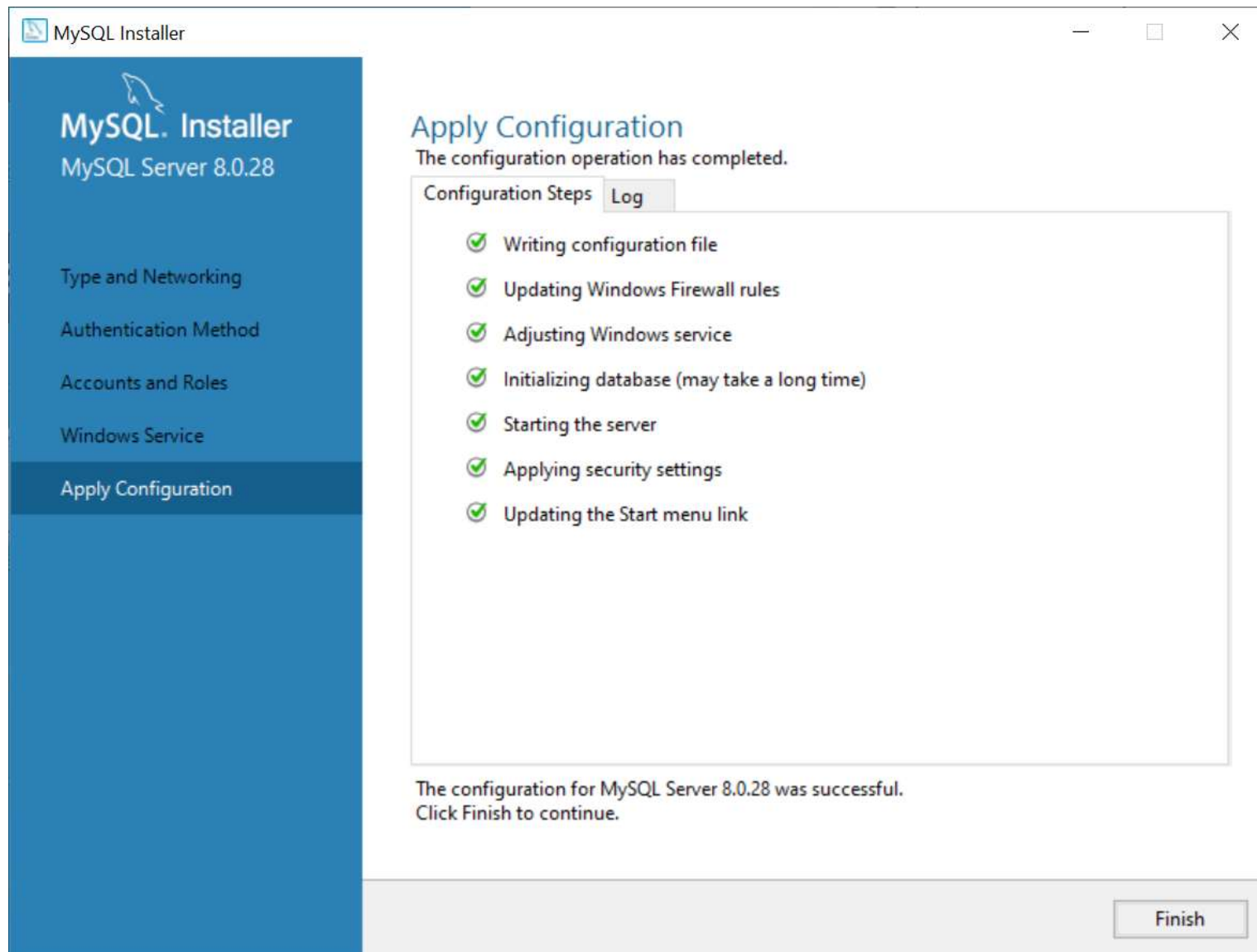

MySQL 서버 설치 및 설정

The main content area is titled "Product Configuration" and contains the following text:

We'll now walk through a configuration wizard for each of the following products.

You can cancel at any point if you wish to leave this wizard without configuring all the products.

Below this text is a table with two columns: "Product" and "Status".

Product	Status
MySQL Server 8.0.28	Configuration complete.

At the bottom right of the window, there are two buttons: "Next >" and "Cancel".

MySQL 서버 설치 및 설정

MySQL Installer

MySQL. Installer

Adding Community

- Select Products
- Installation
- Product Configuration
- Installation Complete**

Installation Complete

The installation procedure has been completed.

[Copy Log to Clipboard](#)

Start MySQL Workbench after setup

Start MySQL Shell after setup

The MySQL Shell is an advanced MySQL client application that can be used to work with single MySQL Server instances. Further, it can be used to create and manage InnoDB Cluster, an integrated solution for high availability and scalability of MySQL databases, without requiring advanced MySQL expertise.

```
graph LR; ClientApp[Client App] --> MySQLRouter[MySQL Router]; MySQLRouter --> MySQLShell[MySQL Shell]; MySQLRouter --> InnoDBCluster((InnoDB Cluster));
```

Refer to the following links for documentation, tutorials and examples on MySQL Shell:

- [MySQL Shell Documentation](#)
- [Setting up a Real World Cluster Blog](#)
- [The All New MySQL InnoDB ReplicaSet Blog](#)
- [Changing Cluster Options Live Blog](#)

[Finish](#)

JDBC 드라이버 설치

□ JDBC 드라이버 확인

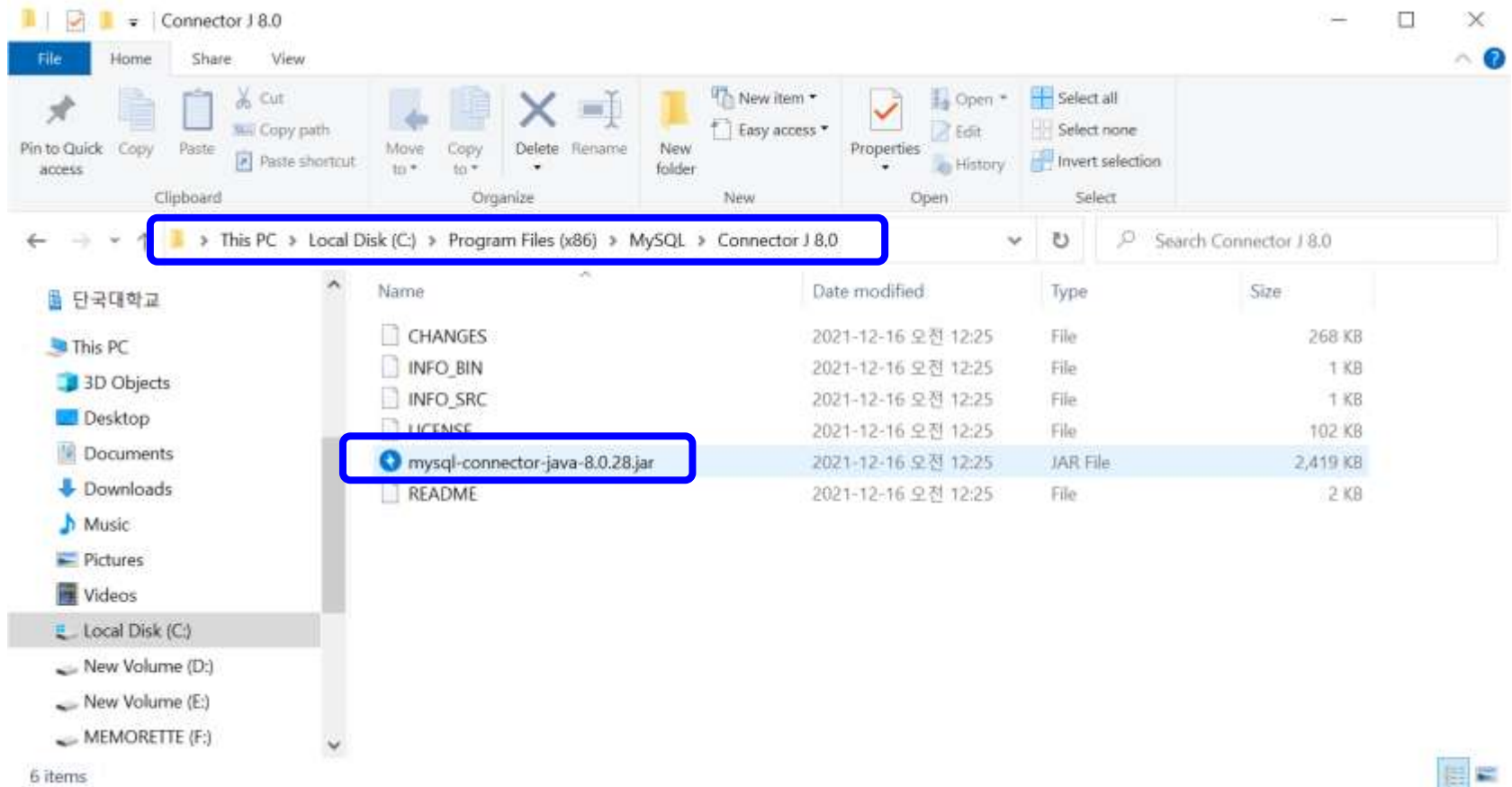

<https://dev.mysql.com/downloads/connector/j/>

MySQL Workbench 실행

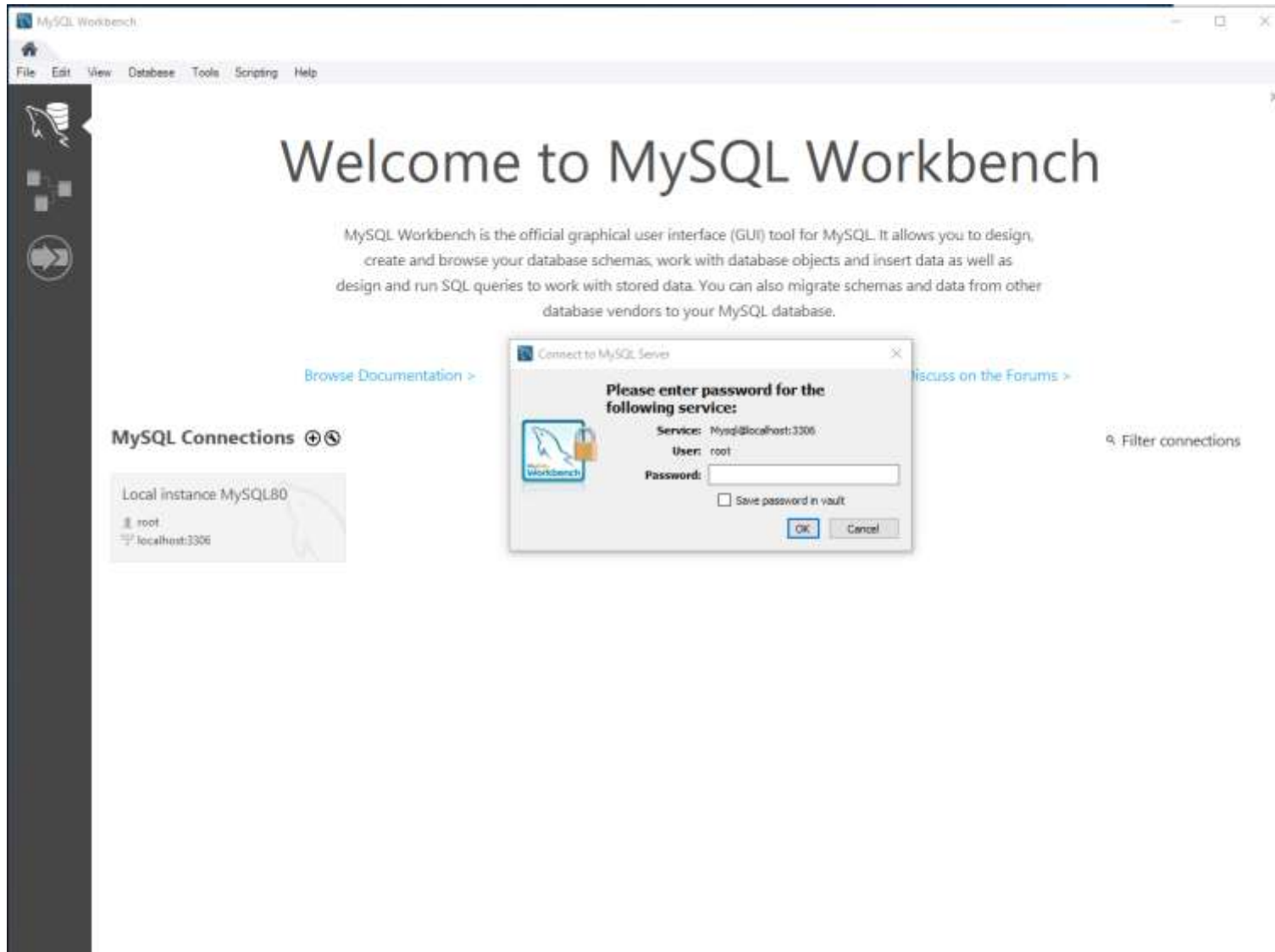

MySQL Workbench 실행

- MySQL Workbench를 사용하여 새 DB 생성
 - MySQL Command Line Client 또는 **MySQL Workbench**를 실행한 후 root 계정의 비밀번호를 입력하여 MySQL에 접속
 - **새 데이터베이스 'sampledb' 생성** - CREATE 명령어 사용

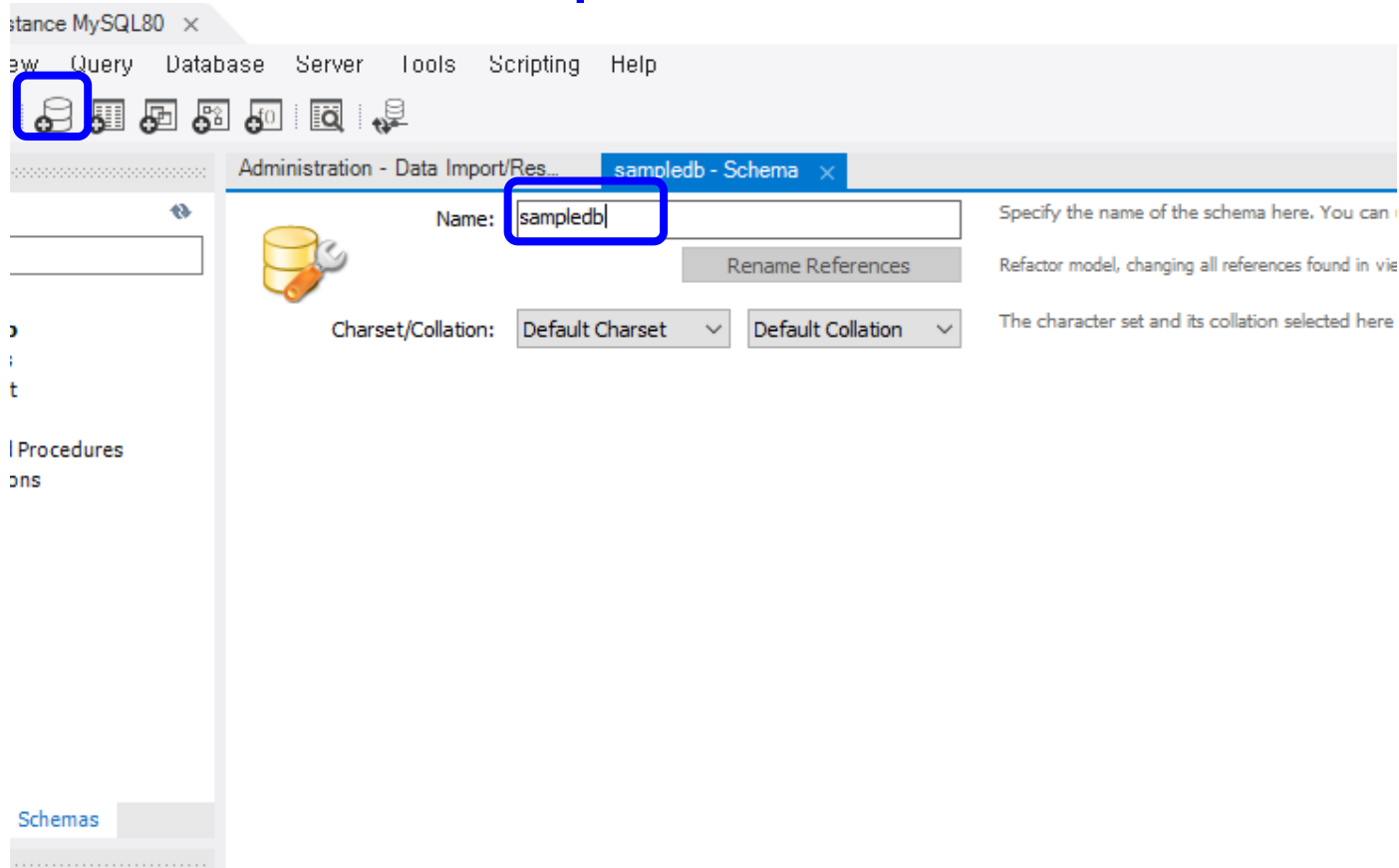

MySQL Workbench 실행

- MySQL 데이터베이스 import
 - MySQL Workbench **Server->Data Import** 'sampled_pet.sql'

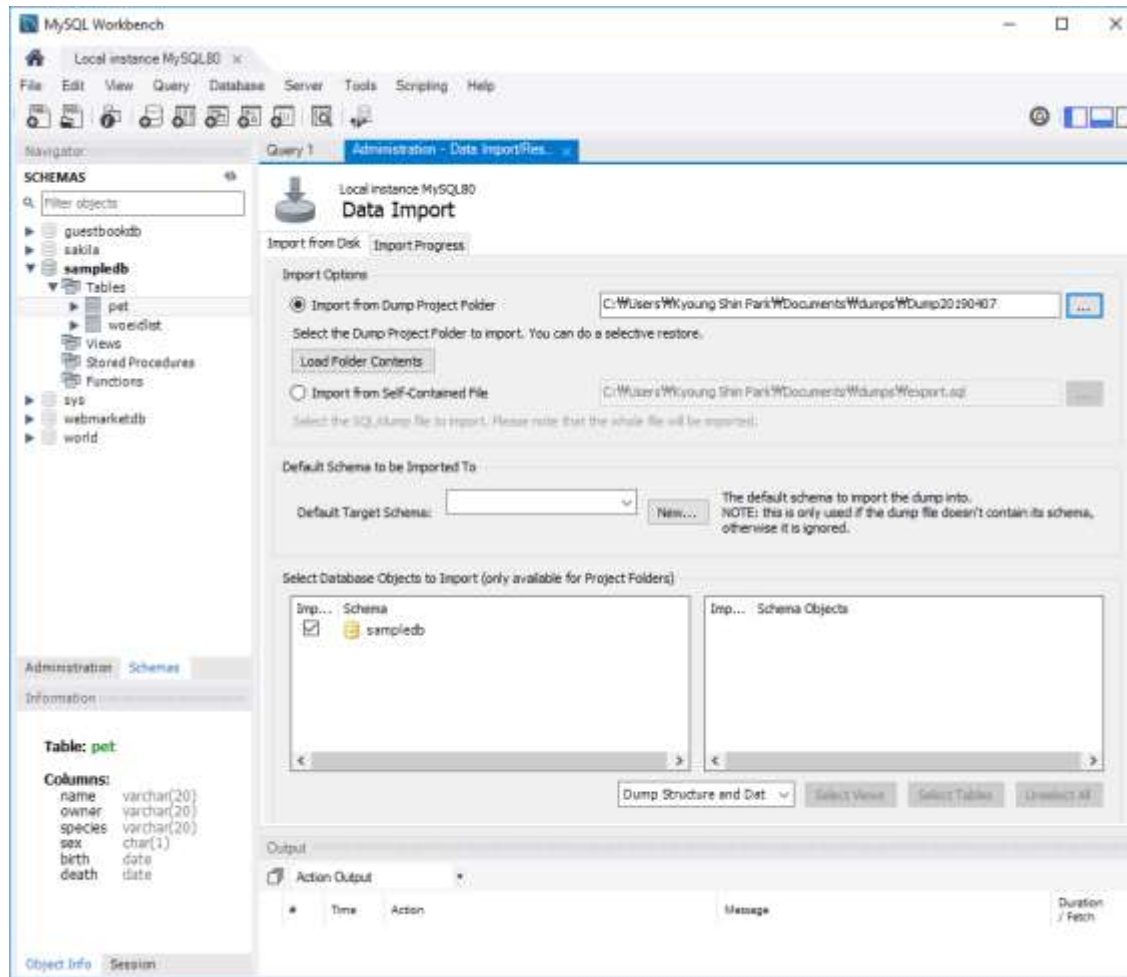

MySQL Workbench 실행

- MySQL 데이터베이스 export
 - MySQL Workbench Server->Data Export

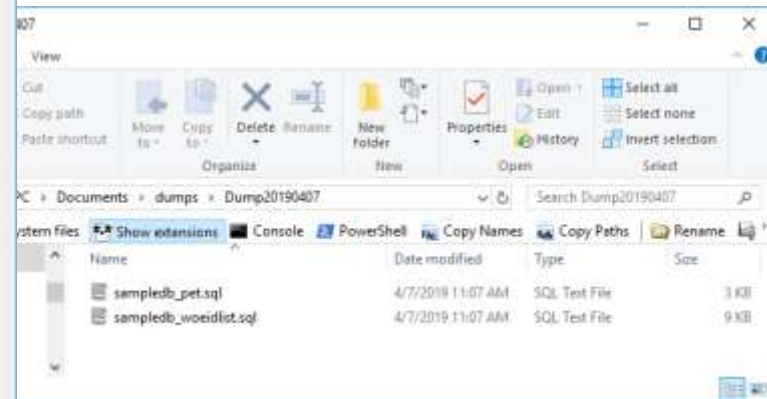
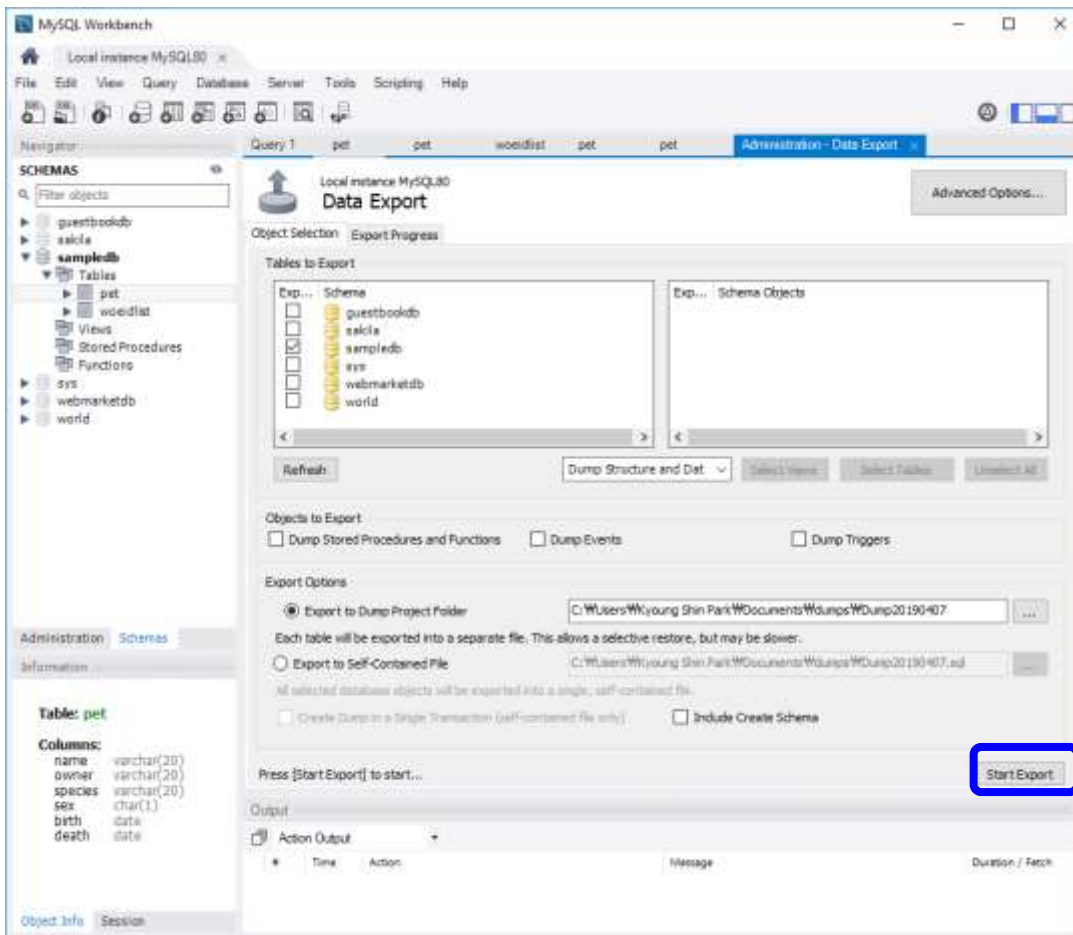

Eclipse와 DB 연동

□ DB 연동

- 이클립스에서 DB 를 연동하려면 DB Connection을 설정해야 함
- DB Connection을 설정하기 전에 사용할 DB가 반드시 생성되어 있어야 함

Eclipse와 DB 연동

- MySQL Workbench를 사용하여 DB 확인

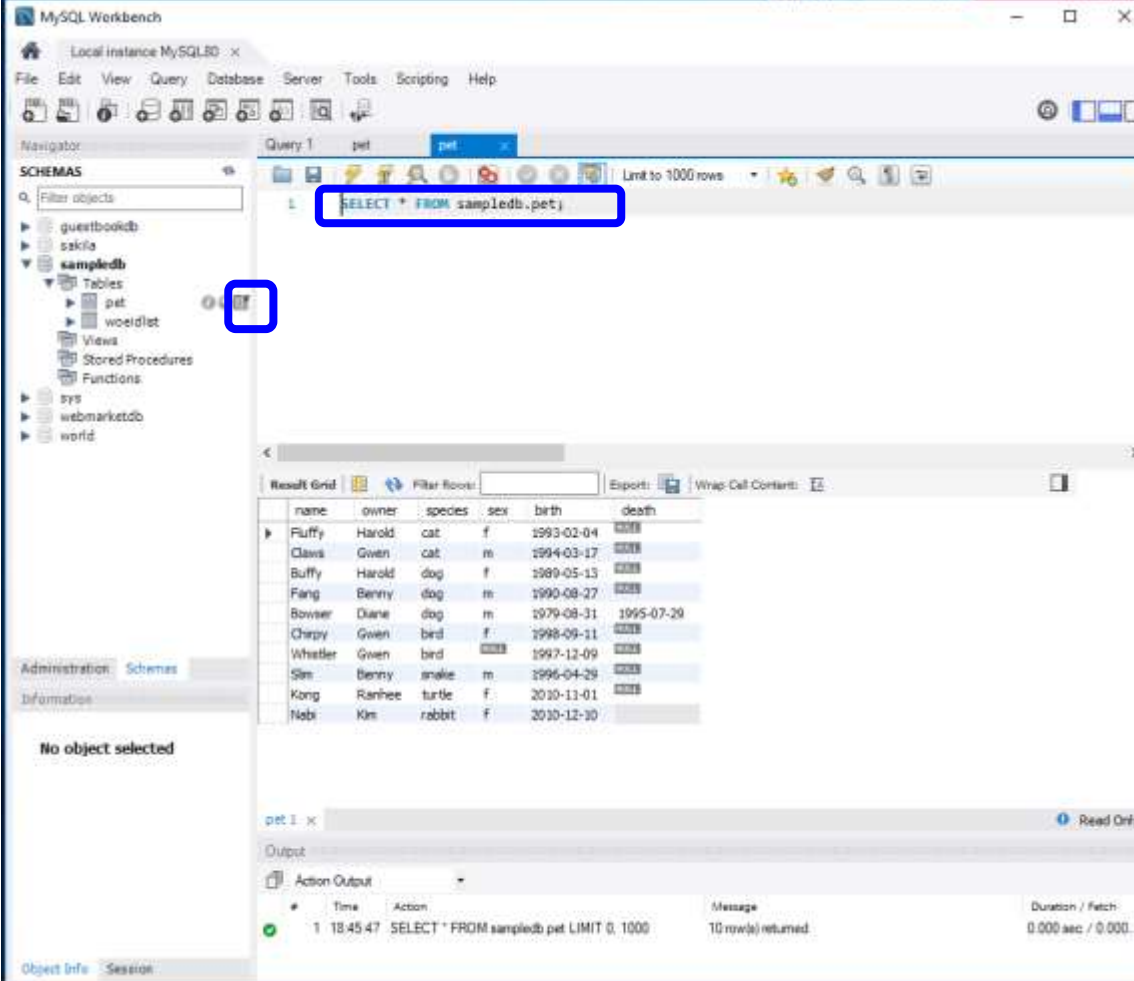

name	owner	species	sex	birth	death
Fluffy	Harold	cat	f	1993-02-04	
Claws	Gwen	cat	m	1994-03-17	
Buffy	Harold	dog	f	1989-05-13	
Fang	Benny	dog	m	1990-08-27	
Bowser	Diane	dog	m	1979-08-31	1995-07-29
Charpy	Gwen	bird	f	1998-09-11	
Whistler	Gwen	bird		1997-12-09	
Slim	Benny	snake	m	1996-04-29	
Kong	Ranhee	turtle	f	2010-11-01	
Nebi	Kim	rabbit	f	2010-12-10	

The bottom panel shows the 'Output' window with the following message:

#	Time	Action	Message	Duration / Fetch
1	18:45:47	SELECT * FROM sampledb.pet LIMIT 0, 1000	10 row(s) returned.	0.000 sec / 0.000...

Eclipse와 DB 연동

□ 데이터베이스 커넥션 설정

- Data Source Explorer 뷰를 이용하여 이클립스에 데이터베이스 커넥션을 설정
- Data Source Explorer 뷰 열기: 이클립스 Window->Show View->Data Source Explorer를 선택하면 이클립스의 뷰에 나타남. Data Source Explorer 뷰에서 [Database Connections]를 선택한 후 마우스 오른쪽 버튼을 눌러 New 메뉴를 선택

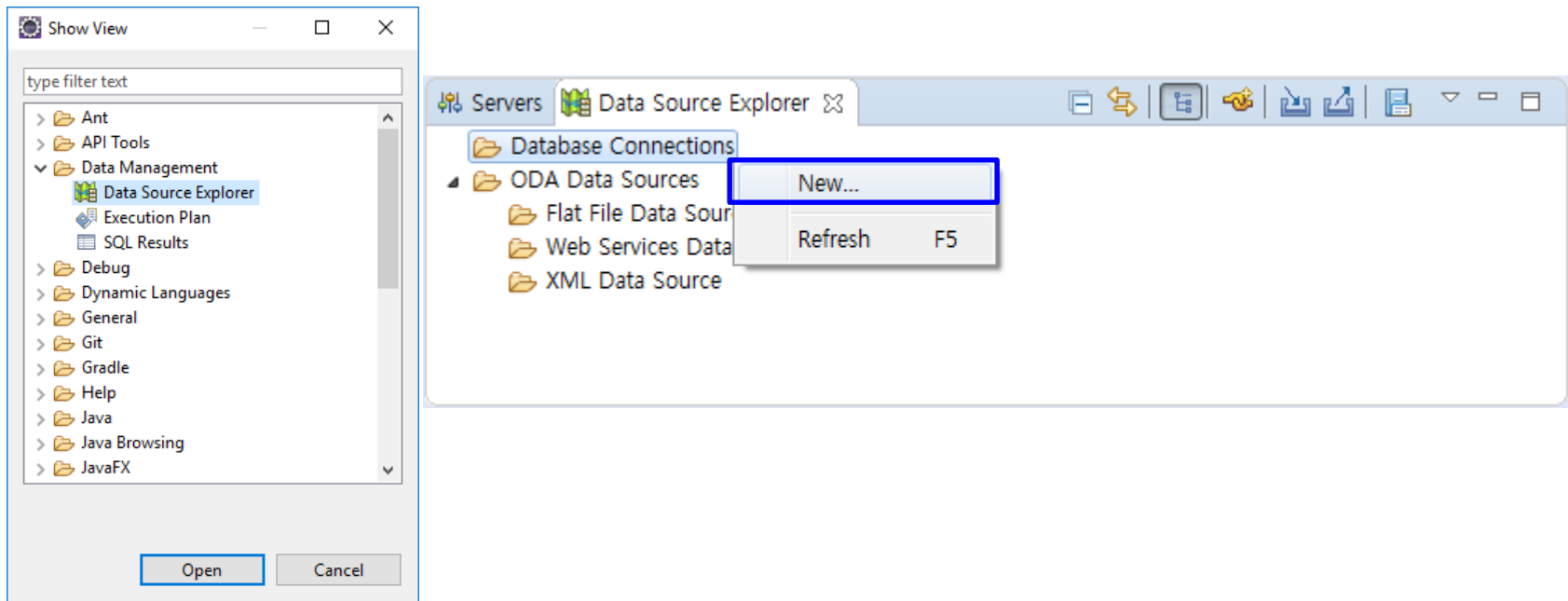

Eclipse와 DB 연동

- 커넥션 유형 설정하기:
 - [Connection Profile] 화면이 나타나면 Connection Profile Types에서 'MySQL'을 선택하고 Name에 'MySQLConn'을 입력한 후 <Next>를 클릭함.

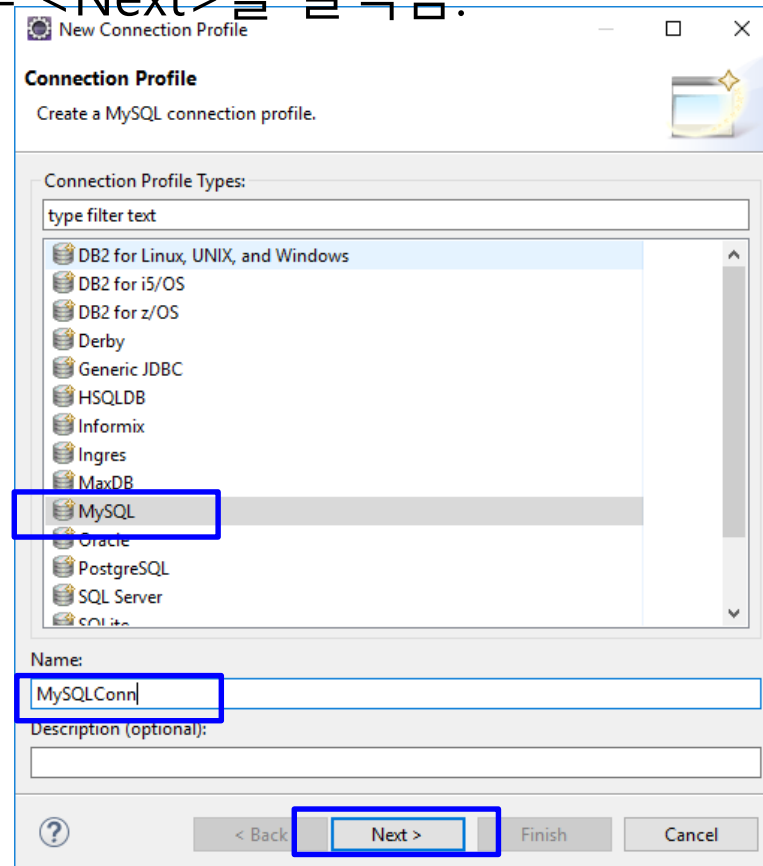

Eclipse와 DB 연동

- 드라이버와 커넥션 상세 설정하기:
 - [Specify a Driver and Connection Details] 화면이 나타나면 Drivers 항목의 (New Driver Definition) 버튼을 클릭함.

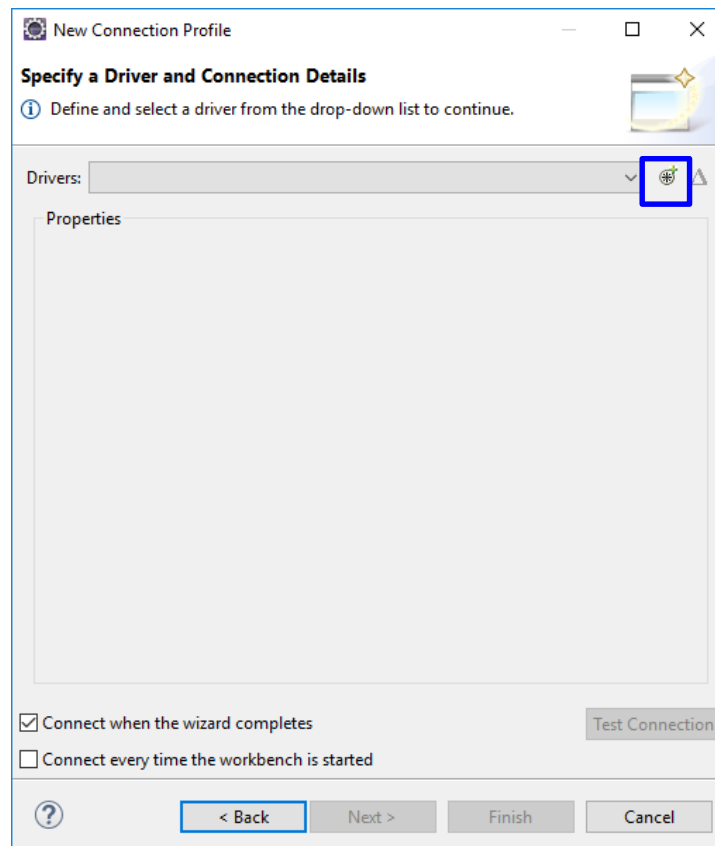

Eclipse와 DB 연동

- 새로운 드라이버 설정하기:
 - [New Driver Definition] 화면이 나타나면 Name/Type, JAR List, Properties 탭에 차례대로 필요한 설정을 진행.
 - Name/Type 탭에서는 사용할 JDBC 드라이버와 버전을 선택함.
Name/Type 탭에서 MySQL JDBC Driver의 5.1 버전을 선택함.

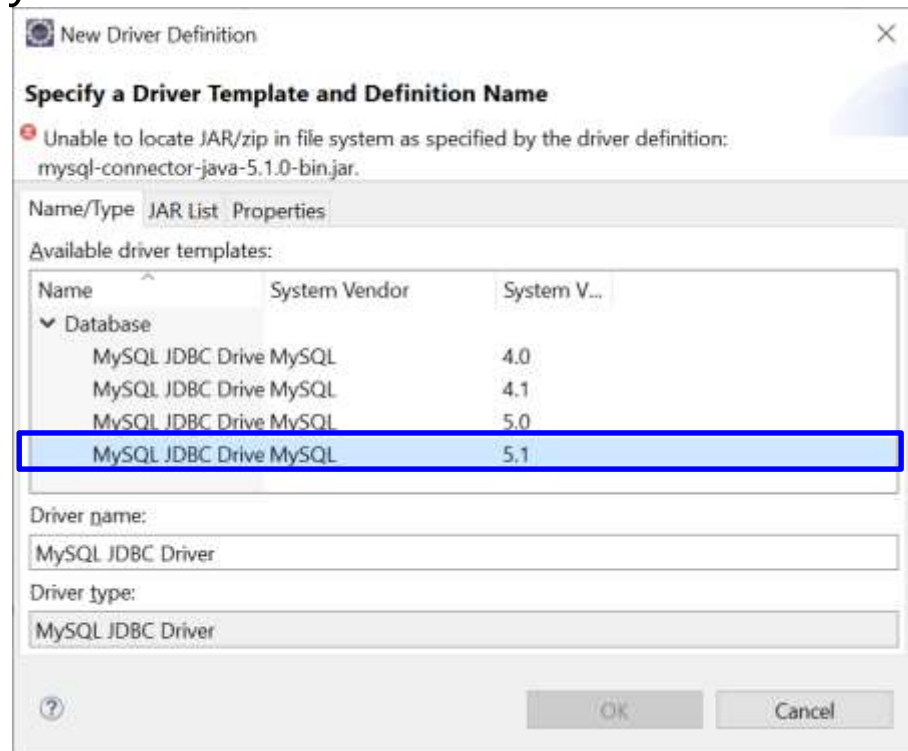

통합 개발 환경과 데이터베이스 연동

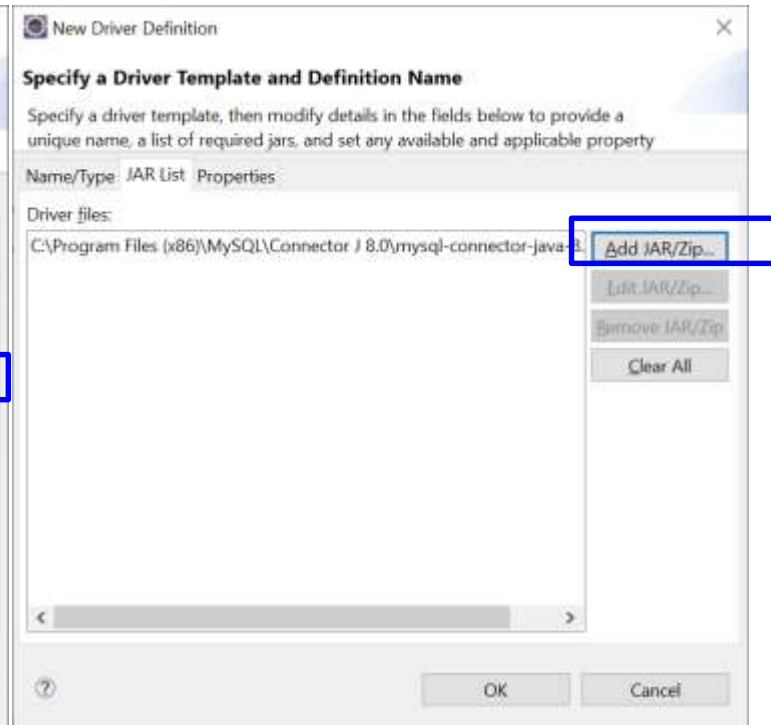
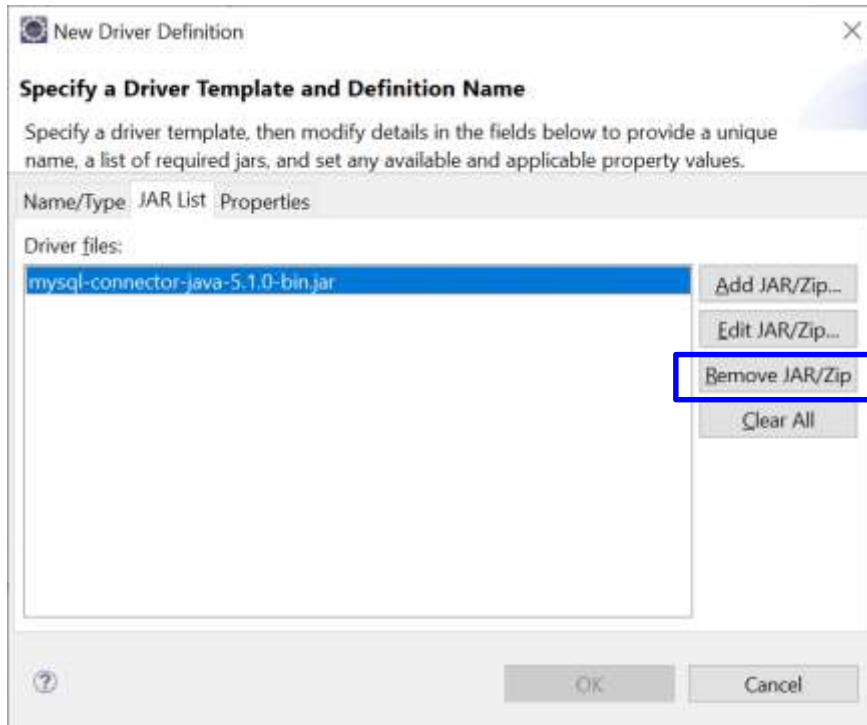

통합 개발 환경과 데이터베이스 연동

- 커넥션 연결 설정 끝내기:
 - 설정된 JDBC 드라이버와 데이터베이스의 이름이 표시되면 <Test Connection>을 클릭. [Success] 대화상자가 나타나면 <OK>를 클릭하여 대화상자를 닫고 <Finish>를 클릭하여 모든 설정 완료.

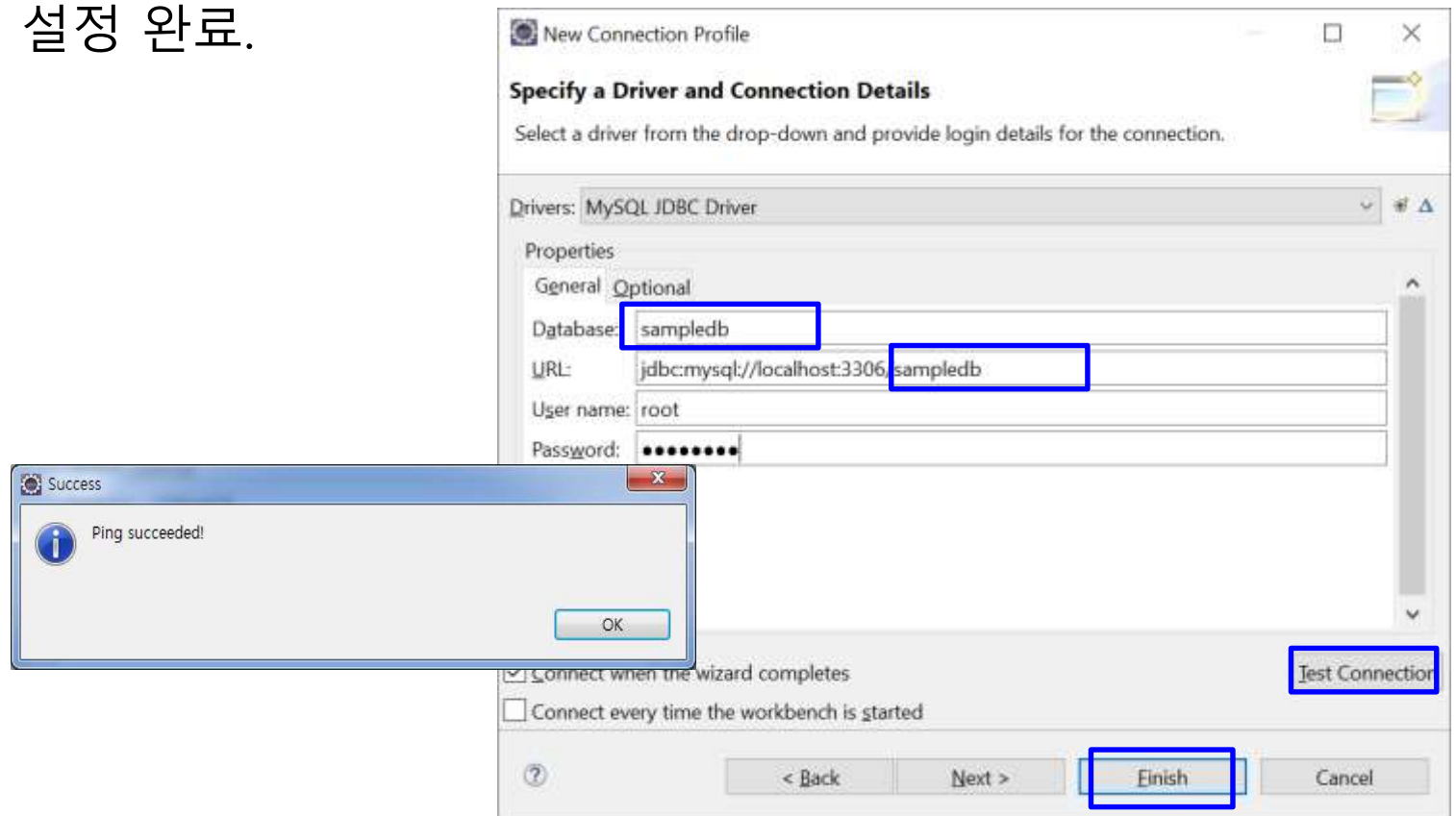

통합 개발 환경과 데이터베이스 연동

- MySQL을 직접 제어하는 커넥션이 연결된 상태

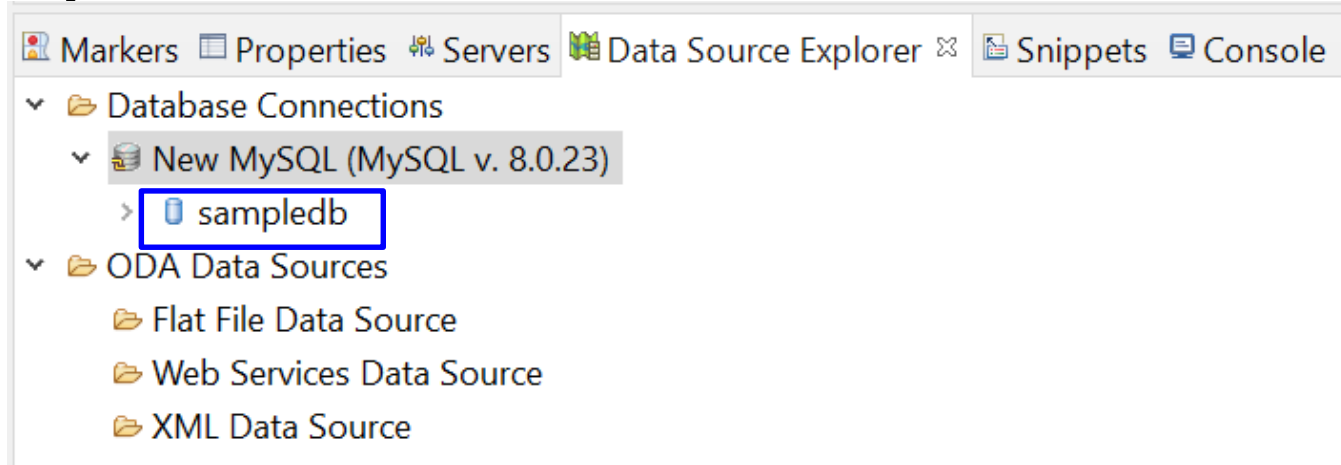

- 앞으로 커넥션 연결은 [Connect] 메뉴를, 커넥션 해제는 [Disconnect] 메뉴를 사용

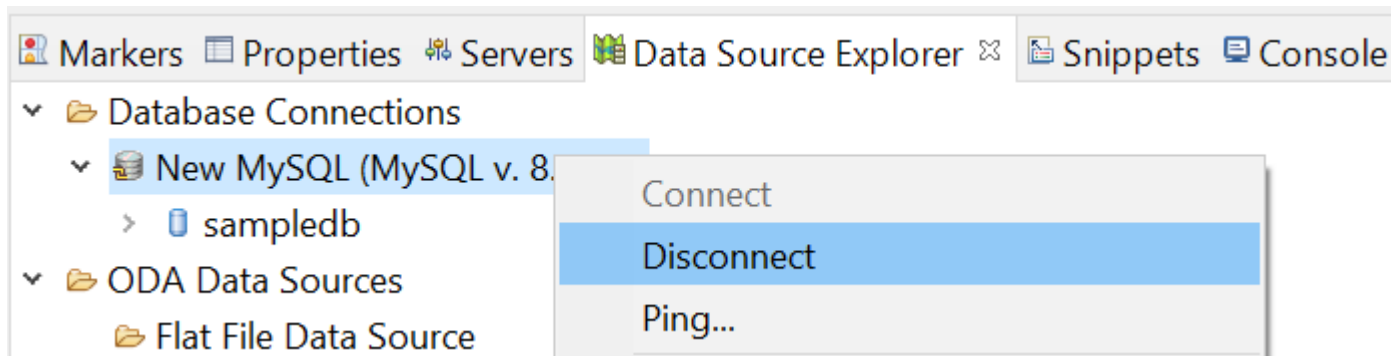

데이터 베이스 접속 및 사용

□ DB 사용

- MySQL 8.0 Command Line Client 실행하여, 생성된 DB에 접속

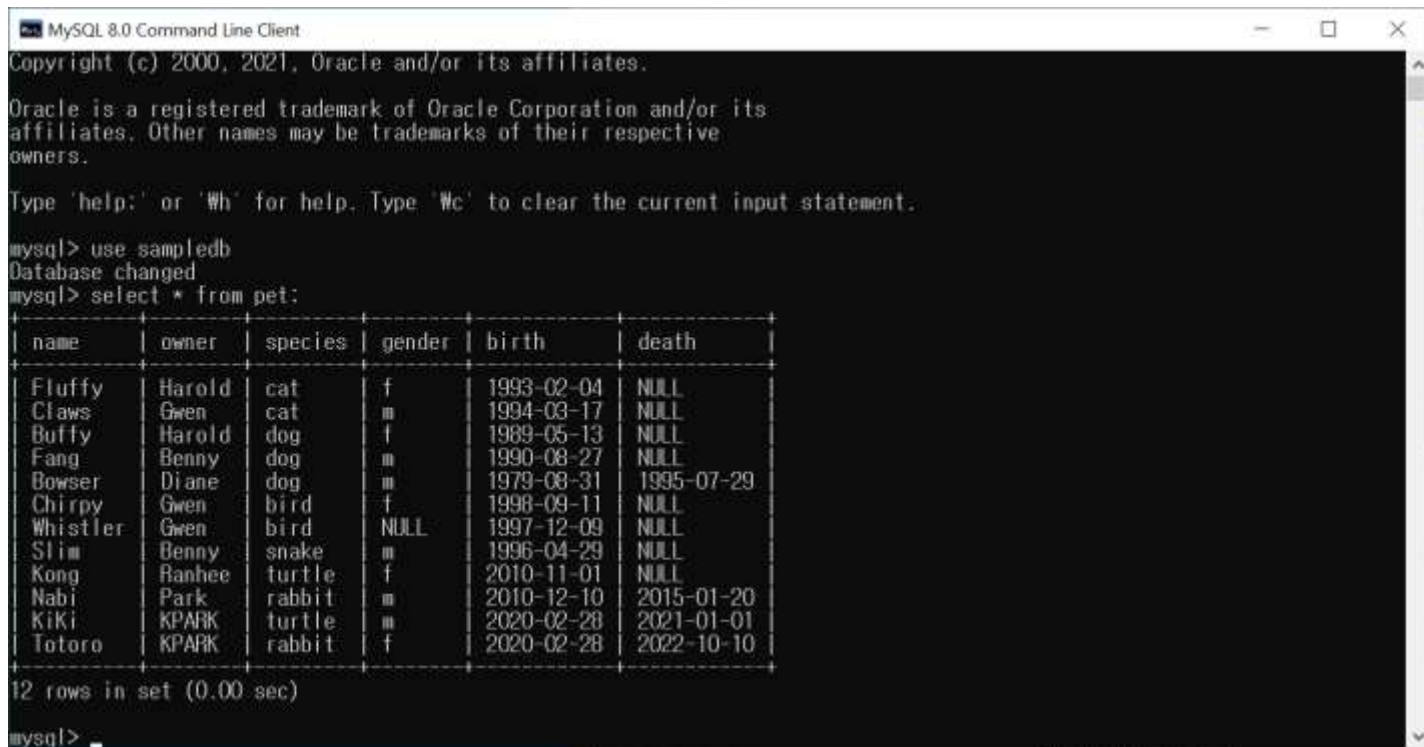

```
MySQL 8.0 Command Line Client
Copyright (c) 2000, 2021, Oracle and/or its affiliates.
Oracle is a registered trademark of Oracle Corporation and/or its
affiliates. Other names may be trademarks of their respective
owners.
Type 'help;' or '\h' for help. Type '\c' to clear the current input statement.
mysql> use sampledb
Database changed
mysql> select * from pet;
```

name	owner	species	gender	birth	death
Fluffy	Harold	cat	f	1993-02-04	NULL
Claws	Gwen	cat	m	1994-03-17	NULL
Buffy	Harold	dog	f	1989-05-13	NULL
Fang	Benny	dog	m	1990-08-27	NULL
Bowser	Diane	dog	m	1979-08-31	1995-07-29
Chirpy	Gwen	bird	f	1998-09-11	NULL
Whistler	Gwen	bird	NULL	1997-12-09	NULL
Slim	Benny	snake	m	1996-04-29	NULL
Kong	Ranhee	turtle	f	2010-11-01	NULL
Nabi	Park	rabbit	m	2010-12-10	2015-01-20
KiKi	KPARK	turtle	m	2020-02-28	2021-01-01
Totoro	KPARK	rabbit	f	2020-02-28	2022-10-10

```
12 rows in set (0.00 sec)
mysql>
```

- -u 옵션은 root 계정으로 명령 수행을 의미
- use는 DB 사용 명령
- sampledb는 사용할 DB 이름

테이블 생성

- 데이터 저장을 위해 테이블을 생성
- 다음과 같은 구조의 pet 테이블 생성

name	owner	species	gender	birth	death
varchar(20)	varchar(20)	varchar(20)	char(1)	date	date

- name, owner, species은 varchar 타입으로 20자
- gender는 char 타입으로 1자
- birth, death은 date 타입

테이블 생성

□ 저장할 데이터

```
mysql> SELECT * from pet;
```

```
+-----+-----+-----+-----+-----+-----+
| name   | owner | species | gender | birth      | death      |
+-----+-----+-----+-----+-----+-----+
| Fluffy | Harold | cat     | f      | 1993-02-04 | NULL       |
| Claws  | Gwen   | cat     | m      | 1994-03-17 | NULL       |
| Buffy  | Harold | dog     | f      | 1989-05-13 | NULL       |
| Fang   | Benny  | dog     | m      | 1990-08-27 | NULL       |
| Bowser | Diane  | dog     | m      | 1979-08-31 | 1995-07-29 |
| Chirpy | Gwen   | bird    | f      | 1998-09-11 | NULL       |
| Whistler | Gwen  | bird    | NULL   | 1997-12-09 | NULL       |
| Slim   | Benny  | snake   | m      | 1996-04-29 | NULL       |
| Puffball | Diane | hamster | f      | 1999-03-30 | NULL       |
+-----+-----+-----+-----+-----+-----+
```

```
9 rows in set (0.00 sec)
```

테이블 생성

□ create 문으로 테이블 생성

```
mysql> CREATE TABLE pet (name VARCHAR(20), owner VARCHAR(20),  
-> species VARCHAR(20), gender CHAR(1), birth DATE, death DATE);  
Query OK, 0 rows affected (0.15 sec)
```

- create table 다음에 테이블 이름 지정
- 열 이름 데이터 타입(데이터 크기)을 콤마로 분리하여 나열
- not null은 행의 데이터에 null값이 올 수 없음을 의미
- primary key는 키로 사용될 행 지정

□ drop 명령은 기존의 테이블 삭제

```
mysql> DROP TABLE pet;  
Query OK, 0 rows affected (0.15 sec)
```

테이블 생성

- ▣ desc 명령은 생성된 테이블의 구조 표시

```
mysql> DESCRIBE pet;
```

Field	Type	Null	Key	Default	Extra
name	varchar(20)	YES		NULL	
owner	varchar(20)	YES		NULL	
species	varchar(20)	YES		NULL	
gender	char(1)	YES		NULL	
birth	date	YES		NULL	
death	date	YES		NULL	

```
6 rows in set (0.00 sec)
```

```
Query OK, 0 rows affected (0.15 sec)
```

데이터 추가

□ insert 문으로 테이블의 데이터 추가

```
mysql> INSERT INTO pet
-> VALUES ('Puffball', 'Diane', 'hamster', 'f', '1999-03-30', NULL);
Query OK, 1 row affected (0.10 sec)
mysql> INSERT INTO pet
-> VALUES ('Fluffy', 'Harold', 'cat', 'f', '1993-02-04', NULL);
Query OK, 1 row affected (0.10 sec)
mysql> INSERT INTO pet
-> VALUES ('Claws', 'Gwen', 'cat', 'm', '1994-03-17', NULL);
Query OK, 1 row affected (0.10 sec)
```

- insert into 다음에 테이블 이름 지정
- 테이블 이름 다음 괄호 안에 열 이름을 콤마로 구분하여 나열
- values 다음 괄호 안에 열의 값들을 콤마로 구분하여 나열
- 문자 타입의 데이터는 단일 인용 부호로 묶어서 표시함에 유의

데이터 추가

□ load문으로 파일로부터 테이블의 데이터 추가

```
mysql>LOAD DATA INFILE 'C:/ProgramData/MySQL/MySQL Server
8.0/Uploads/pet.csv' INTO TABLE pet FIELDS TERMINATED BY ',' LINES
TERMINATED BY '\r\n';
```

```
Query OK, 8 rows affected (0.10 sec)
```

```
mysql> SELECT * from pet;
```

```
+-----+-----+-----+-----+-----+-----+
| name   | owner | species | gender | birth      | death      |
+-----+-----+-----+-----+-----+-----+
| Fluffy | Harold | cat     | f      | 1993-02-04 | NULL      |
| Claws  | Gwen  | cat     | m      | 1994-03-17 | NULL      |
| Buffy  | Harold | dog     | f      | 1989-05-13 | NULL      |
| Fang   | Benny | dog     | m      | 1990-08-27 | NULL      |
| Bowser | Diane | dog     | m      | 1979-08-31 | 1995-07-29 |
| Chirpy | Gwen  | bird    | f      | 1998-09-11 | NULL      |
| Whistler | Gwen | bird    | NULL   | 1997-12-09 | NULL      |
| Slim   | Benny | snake   | m      | 1996-04-29 | NULL      |
+-----+-----+-----+-----+-----+-----+
```

```
8 rows in set (0.00 sec)
```

데이터 검색

□ select문으로 테이블 내의 데이터 검색

```
mysql> SELECT * from pet where owner='Gwen';
+-----+-----+-----+-----+-----+-----+
| name   | owner | species | gender | birth      | death |
+-----+-----+-----+-----+-----+-----+
| Claws  | Gwen  | cat     | m     | 1994-03-17 | NULL  |
| Chirpy | Gwen  | bird    | f     | 1998-09-11 | NULL  |
| Whistler | Gwen | bird    | NULL  | 1997-12-09 | NULL  |
+-----+-----+-----+-----+-----+-----+
3 rows in set (0.00 sec)
```

- select 다음에는 데이터를 추출할 열 이름을 콤마로 분리하여 나열
- 모든 열에 대해 데이터를 추출할 때는 *를 열 이름 대신 사용
- from 다음에 테이블 이름을 지정
- where 다음에 검색 조건 지정. where는 생략 가능

데이터 검색

- select문으로 테이블 내의 데이터 검색

```
mysql> SELECT owner, species, birth FROM pet WHERE name = 'Buffy';
+-----+-----+-----+
| owner | species | birth   |
+-----+-----+-----+
| Harold | dog     | 1989-05-13 |
+-----+-----+-----+
1 row in set (0.00 sec)
```

데이터 수정

□ update문을 이용하여 데이터 수정

```
mysql> UPDATE pet set owner='Benny' where name='Puffball';
```

```
Query OK, 1 row affected (0.09 sec)
```

```
Rows matched: 1 Changed: 1 Warnings: 0
```

```
mysql> SELECT * from pet where owner='Benny';
```

```
+-----+-----+-----+-----+-----+-----+
| name   | owner | species | gender | birth      | death |
+-----+-----+-----+-----+-----+-----+
| Fang   | Benny | dog      | m      | 1990-08-27 | NULL  |
| Slim   | Benny | snake    | m      | 1996-04-29 | NULL  |
| Puffball | Benny | hamster  | f      | 1999-03-30 | NULL  |
+-----+-----+-----+-----+-----+-----+
```

```
3 rows in set (0.00 sec)
```

- update 다음에는 테이블 이름 지정
- set 다음에 수정할 열의 이름과 값을 콤마로 분리하여 나열
- where 다음에는 검색 조건을 지정. where는 생략 가능

레코드 삭제

□ delete문을 이용하여 데이터 삭제

```
mysql> DELETE from pet where name='Puffball';
Query OK, 1 row affected (0.06 sec)
mysql> SELECT * from pet where owner='Benny';
+-----+-----+-----+-----+-----+-----+
| name | owner | species | gender | birth      | death |
+-----+-----+-----+-----+-----+-----+
| Fang | Benny | dog     | m     | 1990-08-27 | NULL  |
| Slim | Benny | snake  | m     | 1996-04-29 | NULL  |
+-----+-----+-----+-----+-----+-----+
2 rows in set (0.00 sec)
```

- delete from 다음에는 테이블 이름 지정
- where 다음에는 검색 조건을 지정. 위의 예에서는 name 값이 'Puffball'인 레코드 삭제
- where는 생략 가능

JDBC 프로그래밍

□ DB 연결 설정

■ JDBC 드라이버 로드

```
try {  
    Class.forName("com.mysql.cj.jdbc.Driver");  
} catch (ClassNotFoundException e) {  
    e.printStackTrace();  
}
```

- Class.forName()은 동적으로 자바 클래스 로딩
- MySQL의 JDBC 드라이버 클래스인 *com.mysql.cj.jdbc.Driver* 로드
- 드라이버의 클래스 이름은 DB의 드라이버마다 다를 수 있으므로 JDBC 드라이버 문서 참조할 것
- 자동으로 드라이버 인스턴스를 생성하여 DriverManager에 등록
- 해당 드라이버가 없으면 ClassNotFoundException 발생

JDBC 프로그래밍

□ JDBC 드라이버 설정

- ▼ TestDB
 - > Deployment Descriptor: TestDB
 - > JAX-WS Web Services
 - > src/main/java
 - > JRE System Library [JavaSE-17]
 - > Server Runtime [Apache Tomcat v9.0]
 - > Web App Libraries
 - > build
- ▼ src
 - ▼ main
 - > java
 - ▼ webapp
 - > META-INF
 - ▼ WEB-INF
 - ▼ lib
 - mysql-connector-java-8.0.28.jar
 - index.jsp
 - petListView.jsp

자바 응용프로그램과 JDBC의 연결

■ 연결

```
static final String DB_URL = "jdbc:mysql://localhost/sampledb?useSSL=false";
static final String USER = "root";
static final String PASS = "*****";
try {
    Connection conn = DriverManager.getConnection(DB_URL, USER, PASS);
} catch (SQLException e) {
    e.printStackTrace();
}
```

- DriverManager는 자바 어플리케이션을 JDBC 드라이버에 연결시켜주는 클래스로서 getConnection() 메소드로 DB에 연결하여 Connection 객체 반환
- getConnection에서 jdbc: 이후에 지정되는 URL의 형식은 DB에 따라 다르므로 JDBC 문서를 참조
 - MySQL 서버가 같은 컴퓨터에서 동작하므로 서버 주소를 localhost로 지정
 - MySQL의 경우 디폴트로 3306 포트를 사용
 - sampledb는 앞서 생성한 DB의 이름
- "root"는 DB에 로그인할 계정 이름이며, "*****"는 계정 패스워드

예제 : sampledb의 데이터베이스 연결하는 JDBC 프로그램 작성

JDBC를 이용하여 sampledb 데이터베이스에 연결하는 자바 응용프로그램을 작성하라.

```
import java.sql.Connection;
import java.sql.DriverManager;
import java.sql.SQLException;
public class JDBCTest {
    public static void main (String[] args) {
        try {
            Class.forName("com.mysql.cj.jdbc.Driver");
            Connection conn = DriverManager.getConnection(DB_URL, USER, PASS);
            System.out.println("DB 연결 완료");
        } catch (ClassNotFoundException e) {
            System.out.println("JDBC 드라이버 로드 에러");
        } catch (SQLException e) {
            System.out.println("DB 연결 오류");
        }
    }
}
```

DB 연결 오류

또는

DB 연결 완료

데이터베이스 사용

□ Statement 클래스

- SQL문을 실행하기 위해서는 Statement 클래스를 이용
- 주요 메소드

메소드	설명
ResultSet executeQuery(String sql)	주어진 SQL문을 실행하고 결과는 ResultSet 객체에 반환
int executeUpdate(String sql)	INSERT, UPDATE, 또는 DELETE과 같은 SQL문을 실행하고, SQL문 실행으로 영향을 받은 행의 개수나 0을 반환
void close()	Statement 객체의 데이터베이스와 JDBC 리소스를 즉시 반환

- 데이터 검색을 위해 executeQuery() 메소드 사용
- 추가, 수정, 삭제와 같은 데이터 변경은 executeUpdate() 메소드 사용

데이터베이스 사용

□ ResultSet 클래스

- SQL문 실행 결과를 얻어오기 위해서는 ResultSet 클래스를 이용
- 현재 데이터의 행(레코드 위치)을 가리키는 커서(cursor)를 관리
- 커서의 초기 값은 첫 번째 행 이전을 가리킴

메소드	설명
boolean first()	커서를 첫 번째 행으로 이동
boolean last()	커서를 마지막 행으로 이동
boolean next()	커서를 다음 행으로 이동
boolean previous()	커서를 이전 행으로 이동
boolean absolute(int row)	커서를 지정된 행으로 이동
boolean isFirst()	첫 번째 행이면 true 반환
boolean isLast()	마지막 행이면 true 반환
void close()	ResultSet 객체의 데이터베이스와 JDBC 리소스를 즉시 반환

데이터베이스 사용

□ 테이블의 모든 데이터 검색

```
Statement stmt = conn.createStatement();  
ResultSet rs = stmt.executeQuery("select * from student");
```

- Statement의 executeQuery()는 SQL문의 실행하여 실행 결과를 넘겨줌
- 위의 SQL문의 student 테이블에서 모든 행의 모든 열을 읽어 결과를 rs에 저장

□ 특정 열만 검색

```
ResultSet rs = stmt.executeQuery("select name, id from student");
```

- 특정 열만 읽을 경우는 select문을 이용하여 특정 열의 이름 지정

□ 조건 검색

```
rs = stmt.executeQuery("select name, id, dept from student where  
id='0494013'");
```

- select문에서 where절을 이용하여 조건에 맞는 데이터 검색

데이터베이스 사용

□ 검색된 데이터의 사용

```
while (rs.next()) {  
    System.out.println(rs.getString("name"));  
    System.out.println(rs.getString("owner"));  
    System.out.println(rs.getString("species"));  
    System.out.println(rs.getString("gender"));  
    System.out.println(rs.getDate("birth"));  
    System.out.println(rs.getDate("death"));  
}  
rs.close();
```

- Statement객체의 executeQuery() 메소드
 - ResultSet 객체 반환
- ResultSet 인터페이스
 - DB에서 읽어온 데이터를 추출 및 조작할 수 있는 방법 제공
- next() 메소드
 - 다음 행으로 이동

데이터베이스 사용

- ResultSet의 getXXX() 메소드
 - 해당 데이터 타입으로 열 값을 읽어옴
 - 인자로 열의 이름이나 인덱스를 줄 수 있음
 - DB 데이터 타입에 해당하는 자바 데이터 타입으로 데이터를 읽어야 함.
 - 모든 데이터 타입에 대해 getString() 메소드로 읽을 수 있으나 사용할 때는 해당 데이터 타입으로 변환해서 사용
- ResultSet에서 모든 데이터를 읽은후 close()를 호출하여 자원 해제

메소드	설명
Xxx getColumnLabel)	ResultSet 객체의 데이터베이스와 JDBC 리소스를 즉시 반환 Xxx는 해당 데이터 타입을 나타내며 현재 행에서 지정된 열 이름에 해당하는 데이터를 반환. 예를 들어, int형 데이터를 읽는 메소드는 getInt()이다.
Xxx getColumnIndex)	Xxx는 해당 데이터 타입을 나타내며 현재 행에서 지정된 열 인덱스에 해당하는 데이터를 반환. 예를 들어, int형 데이터를 읽는 메소드는 getInt()이다.

한글 처리 문제

□ 문자열 코드 문제

- MySQL의 문자 집합은 ISO-8859-1
 - Unicode를 사용하는 자바에서 한글이 깨져 출력
 - ISO-8859-1를 Unicode로 변환하여 출력해야 함

```
String ISO_8859_1String = rs.getString("name");  
byte [] UnicodeBytes = ISO_8859_1String.getBytes("ISO-8859-1");  
String UnicodeString = new String(UnicodeBytes);  
System.out.print(UnicodeString);
```

유니코드로 변환

- 반대로 MySQL에서 사용될 한글이 포함된 문자열은 Unicode에서 ISO-8859-1로 변환해야 MySQL에서 정상적으로 처리됨

```
byte [] UnicodeBytes = "홍길동".getBytes();  
String IOS_8859_1String = new String(UnicodeBytes, "ISO-8859-1");  
stmt.executeQuery("select name, id, dept from student where name='"+  
IOS_8859_1String + "'");
```

유니코드를 ISO-8859-1로 변환

예제: 데이터 검색과 출력

앞서 생성한 `sampledb`의 `pet` 테이블의 모든 데이터를 출력하는 프로그램과 이름이 "Claws"인 `pet`의 데이터를 출력하는 프로그램을 작성하시오.

```
import java.io.UnsupportedEncodingException;
import java.sql.*;
public class SampleDBPetTest {
    public static void main (String[] args) {
        Connection conn;
        Statement stmt = null;
        try {
            Class.forName("com.mysql.cj.jdbc.Driver");
            conn = DriverManager.getConnection(DB_URL, USER, PASS);
            System.out.println("DB 연결 완료");
            stmt = conn.createStatement();
            printTable(stmt);
            ReseltSet rs = stmt.executeQuery("select name, owner, species, gender, birth, death from pet
                                             where owner='Gwen'");
            printData(rs);
        } catch (ClassNotFoundException e) {
            System.out.println("JDBC 드라이버 로드 에러");
        } catch (SQLException e) {
            System.out.println("SQL 실행 에러");
        } catch (UnsupportedEncodingException e) {
            System.out.println("지원되지 않는 인코딩 타입");
        }
    }
}
```

예제: 데이터 검색과 출력(소스 계속)

```
private static void printTable(Statement stmt) throws SQLException {
    String sql = "SELECT name, owner, species, gender, birth, death FROM pet";
    ResultSet rs = stmt.executeQuery(sql);
    while(rs.next()) {
        //Retrieve by column name
        String name = rs.getString("name");
        String owner = rs.getString("owner");
        String species = rs.getString("species");
        String gender = rs.getString("gender");
        Date birth = rs.getDate("birth");
        Date death = rs.getDate("death");
        //Display values
        System.out.print("name: " + name);
        System.out.print(", owner: " + owner);
        System.out.print(", species: " + species);
        System.out.print(", gender " + gender);
        System.out.print(", birth: " + birth);
        System.out.println(", death: " + death);
    }
    rs.close();
}
```

예제: 데이터 검색과 출력(소스 계속)

```
private static void printData(ResultSet rs) throws SQLException {  
    while(rs.next()) {  
        //Retrieve by column name  
        String name = rs.getString("name");  
        String owner = rs.getString("owner");  
        String species = rs.getString("species");  
        String gender = rs.getString("gender");  
        Date birth = rs.getDate("birth");  
        Date death = rs.getDate("death");  
        //Display values  
        System.out.print("name: " + name);  
        System.out.print(", owner: " + owner);  
        System.out.print(", species: " + species);  
        System.out.print(", gender: " + gender);  
        System.out.print(", birth: " + birth);  
        System.out.println(", death: " + death);  
    }  
}  
}
```

데이터의 변경

□ 레코드 추가

```
stmt.executeUpdate("INSERT INTO pet VALUES ('Puffball', 'Diane',  
'hamster', 'f', '1999-03-30', NULL);");
```

- DB에 변경을 가하는 조작은 `executeUpdate()` 메소드 사용
- SQL문 수행으로 영향을 받은 행의 개수 반환

□ 데이터 수정

```
stmt.executeUpdate("UPDATE pet set owner = 'Benny' where  
name='Puffball'");
```

- `where`문의 MySQL에서 처리되므로 문자열을 Unicode에서 ISO-8859-1로 변환에 주의

□ 데이터 삭제

```
stmt.executeUpdate("DELETE from pet where name='Puffball'");
```